朝鮮日報 夕刊
本紙夕刊十面
編輯兼發行人 方應謨
印刷人 [illegible]
發行所 株式會社 朝鮮日報社

社說

恩給年額一千萬圓

恩給制度를改訂하라

一

近代國家의 財政을 壓迫하는 項目中의 한가지는 恩給이다。國家가 오래면 오랠수록 이 恩給은 增大만 할뿐이니 이것은 마치 雪達磨가 굴름에 따라 커지는것과 마찬가지다。이리하야 各國家는 時時로 恩給制度를 고처서 或은 恩給받는 範圍를 줄히고、或은 恩給받는 資格을 嚴格히하는等 여러가지方法을 쓴다。日本도 累次 恩給制度의 改正을 꾀하야왓거니와 大正十一年 濱口內閣이 行財政整理를 斷行할에잇서서는 恩給制度를 고처 現在制度대로 되어잇지만 아즉도 그負擔이 커서 財政上 큰 頭痛거리가 되어잇다。

二

元來 恩給은 國家가 그 官吏、軍人及其他 公務員이 退職할때에 그本人 或은 그 遺族에게 生活을 維持케하기위하야 給與하는것이니、그 種類에는 普通恩給、增加恩給、一時恩給、傷病賜金、扶助料及 一時扶助料의 六種이 잇다。(一) 普通恩給이란것은 文官在職十五年以上、武官在職十一年以上、敎育職員在職十五年以上、警察監獄職員在職 十年以上、待遇職員在職 十五年以上으로 失格업시 退職한 이에게 給與하는것이오、(二)增加恩給은 公務로因하야 傷疾을 受하거나 疾病에 罹하야 不具廢疾이되어 失格原因업시 退職한 公務員及 準公務員에게 給與하는 恩給이다 그리고 (三)一時恩給은 文官在職一年以上 十五年未滿、下士以上의 軍人在職十一年未滿、敎育職員 在職一年以上 十五年未滿、警察、監獄職員 一年以上 十五年未滿、待遇職員 一年以上 十五年未滿으로서 失格업시 退職한 境遇에 支給하는 것이오、(四) 傷病賜金은 下士以下의 軍人에게만 給與하는 것이오、(五) 扶助料及 (六)一時扶助料는 公務員의 遺族에서 支給하는것이다

三

朝鮮內의 恩給受給者는 元來 中央政府의 國庫로부터 恩給을 受하야오더니 大正十一年 濱口內閣時의 恩給制度改正과同時에 朝鮮 特別會計에서 支出하기로 되어 突然히 그 負擔이 加하얏다。그리하야 朝鮮서 官吏軍人敎員、公務員、으로 잇섯거나 朝鮮서 傷病된 이가 退職하야 朝鮮內에 잇슬때는 말할것도업고、日本內地에 居住한 이에게도 이것을 支出하게되엇다、그뿐아니라 朝鮮에는 特別히 舊韓國時代의 文武官의 退職者에주는 恩給과 朝鮮總督及 道知事의 管掌에 關하는 恩給이 잇서서 그 負擔은 實로 莫大하다。昭和七年度 現在 恩給額은 七百萬圓、警察 其他의 恩給額까지 合하면 昭和十一年度에는 一千萬圓에 達한다하니 二億八千萬圓을 算하는 朝鮮豫算으로서는 重大한 負擔이라 안흘수업다。

四

恩給制度의 用生한 動機는 勿論 國家를 爲한 功務者를 慰勞함에 잇다는 意味에서 反對치안는다。그러나 우에와가티 그 適用範圍가 넓고、그 待遇가 厚하야 國家財政을 壓迫함 程度라면 斷然 그 改廢를 促치 안흘수 업다。吾人의 見地로서 보면 在職期間을 좀더 延長시키다든지 退職後 期間을 定하야 給與한다든지 지그 給與金額을 縮少한다든지 하는것은 그 一策일가한다。退職後 그本人의 生時와 그遺族에게 주며、또 剛히 功勞者라 認定치 못한者는 그恩給支與 範圍에 너흠은 不可하다。此際에 恩給制度의 斷然한 改訂을 促한다。

米海軍豫算通過로 無敵艦船實現化

今明兩年間에 六十八隻起工

英佛伊三國과의 比較

【電通東京電話】米國下院은新艦船二十四隻의 新建造費를含한 一九三五、六年度大海軍豫算案을可決하야 直時上院에 廻付하얏다고 傳하는데 海軍當局은上院도또한 큰修正을加치안코可決하고 米國海軍은 昭和十年度새로二十四隻의新艦船建造에 着手할것으로보고잇는데 玆에米國海軍은昭和九年度에起工한四十四隻을 加하야 二年間에 六十八隻을起工케되는 것으로只今四月二十七日現在그內譯을調査하면左와如하다

一、昭和九年度에起工한것

航空母艦一隻、乙級巡洋艦七隻、驅逐艦二十九隻、潛水艦六隻以上旣起工의分合計四十四隻

二、昭和十年度에 起工하는것으로乙級巡洋艦二隻、航空母艦一隻、驅逐艦十五隻、潛水艦六隻以上合計 二十四隻

또條約規定에 依한甲級巡洋艦一隻은 一九三八年一月頃竣工할豫定으로 起工할터임으로 明年度起工艦船은 結局二十五隻이될터인바 只今同期間中의 英佛伊三國의起工及起工豫定艦船을調査하여보면

英國은 航空母艦一隻、乙級巡洋艦四隻、驅逐艦九隻、潛水艦三隻計十七隻을 昭和九年度에 起工하야 昭和十年度에 乙級巡洋艦三隻、驅逐艦九隻、潛水艦三隻計十五隻을 起工할豫定임으로 都合三十二隻을 起工케되고 佛國은九年度에 潛水艦一隻、驅逐艦二隻、水雷母艦六隻計九隻을 起工十年度에驅逐艦一隻、潛水艦二隻計三隻을 起工할 豫定임으로 計十二隻을 起工케되고 伊國은 主力艦二隻을 起工하엿슬뿐이니 이等을 比較하야도 如何히米國이 無敵艦船熱에 拍車를加하고 잇는지 容易히想像할수가 잇엇다

獨潛水艦建造로 英國政府大唐慌

駐獨大使에 調査命令

【倫敦二十七日發聯合】再軍備宣言과함께 陸軍再軍備를實行하고잇는 獨逸政府는 다시 海軍再軍備에도 進出하야 베르사이유條約의海軍에關한 規定을 侵犯하야 潛水艦建艦計畫을 進行하고 잇다는 秘道가傳하야 英國政府는二十七日 그確證을得하야 合으로 크게狼狽하고 直時駐獨大使필립스氏에게 訓電을하야調査를하도록 要求하얏다 獨逸의潛水艦建造計畫은 現在二千五百噸의 潛水十二隻을 建造함에잇고 그外의 艦種에對하야는目下不明하나 어떠튼 所謂사이먼外相의 伯林訪問時에는히틀러總統은 이問題에는 全然抵觸하지아니하엿섯슴으로 英國政府로서는 一層狼狽한矣하며 이때문에英國政府는英獨海軍會談前에 이新事態에關聯하야對策을考究할必要에 迫到되야 近日閣議를開하야 愼重審議를 遂할터이다

特色나타낸獨空相괴-링氏結婚式

히틀러總統의片腕으로 나치스政權의一大支柱인괴-링空相은 去十日婚約中이든 女優에미 존네만孃과伯林、돔에서 盛大한華燭의典을擧行하야世界의 注目을끈것은이미報道한바이다、히틀러氏等首腦參席으로式場에서 華麗한服裝으로괴-링氏와 新婦는伯林市長장博士主禮로式을마첫는데、그特色이라할것은式場空中에 獨空軍精銳리히토벤戰鬪機多數가飛來하야 空府의結婚式다운場面을展開하얏다 【寫眞上은나치스S·A隊國防軍의 排列한街道를通하야式場에向하는新婚、同下는退場하는괴-링氏夫妻】

獨逸海軍力增大 財政狀態가問題

【電通伯林二十七日發】獨逸政府代辯者가 建艦計畫否認聲明을發할에當하야 英、獨會商結果를보기까지 獨逸은 建艦計畫을行치안케다고 特히限定한것은 자못含蓄이잇는것이라고 各方面의注意를 惹起하고잇다 即獨逸은英獨海軍會商이 不成立으로 終了되면獨逸은 直時堂堂히 建艦을 始作하여도 可하다는 意見을가지고잇는듯하다 但獨逸은 베르사이유條約의 海軍制限과 同樣으로死文에 屬한다고하며 英、獨會商은單純히 獨逸의 海軍建造를合法化하는一種의手段으로 본다는 것이 그眞意이다 但獨逸의 海軍의增大는 結局은 單純한 紙上의 增大計畫으로 實際問題로서는 同國의財政狀態가 膨大한 經費의支出을不許하리라고 一般은 觀測하고잇다

獨建艦計畫 政府表面否認

【電通倫敦二十七日發】伯林政府當局은 獨逸이建艦計畫中인 旨를否認할 言明을하고잇는데 在倫敦獨逸側으로부터 確聞하면獨逸政府의 對英通告는 二十六日駐獨英國大使館附武官을 通하야 하고잇고 또獨逸은 右通告에當하야 單히潛水艦建造計畫外에同國은다시 代艦建造로서 베르사이유條約의 制限噸數를超過하는 驅逐艦數隻을 建造할 意思를有한目도아울러 發表하고잇다

滿洲國皇帝陛下 宮城에御歸還

【新京廿七日發聯合】日本을御訪問하시엿든 滿洲國皇帝陛下께서는 長途의御旅程을 無事히마치시고 二十七日午後五時三十分新京驛에 無事히御安着、官民奉迎裡에宮城에御歸還하시엿다

海軍計畫에對한 獨新要求

【電通倫敦廿八日發】선데이엑스포레스紙所報에依하면 獨逸海軍에關한 新要求는大體左와如하다

一、超弩級艦五隻
一、巡洋艦十六隻
一、驅逐艦五十隻
一、潛水艦五十隻
一、其他諸種艦艇數十隻

佛政府는冷靜

【巴里二十七日發聯合】獨逸政府가潛水艦十二隻의 建造를決定하엿다는報道에 對하야 佛國政府官邊에서는 極히狼狽하고잇는데 이計劃이 實現되면 英、佛政府는獨逸政府에 對하야再抗議를提出하리라고 觀測된다 그러나佛國政府當局은 表面上자못冷靜하나一當局者는 左와如히말하엿다 아직確報를 接치못하엿스나批評할것이못된다 이미獨逸政府가陸軍에 關하야 베르사이유條約을 侵犯한以上當然한歸結이다

獨潛水艦計畫 英獨會商席上抗議乎

【電通倫敦廿七日發】信賴할만한 側으로부터 確聞하면 獨逸政府는 英國에對하야 潛水艦數隻의 建造에 着手할計劃이 잇다는旨를 通告하엿다한다 獨逸의이計劃에 關하는潛水艦은 二百五十噸級으로 獨逸은 同型十二隻을建造하리라한다. 右獨逸의提案은 三月十六日附의 所謂爆彈的宣言에依하는 베르사이유條約 陸空軍制限條項破棄와同樣으로 海軍條項도破棄할 具體的態度表明임으로 英國政府는 事態를가장重大視하고 來週初에閣議를召集하야 對策을審議할터인데 英國은即時佛伊兩國과도 此에關하야安協하리라고豫期된다 情勢가如斯히되엇슴으로 彼者英國側이 提唱한英獨海軍會商은 只今에와서는中止되리라고보는側도잇스나 他方獨逸에對하야正式議論을 며번을내이든가全然無効임으로豫定대로海軍會商을開하고會議席上에서問題를提議하야海軍에關한討議를進行하는便이可하다는意見이有力하다

英獨會談 豫定대로開催

【電通倫敦二十七日發】獨逸의突然强硬한 內容의建艦通告를 發하기때문에 英、獨會談이 中止될는지도 모른다고 英國으로부터 傳하얏으로 倫敦駐在獨逸大使館에서는 英獨會商은 豫定대로 四月二十九日頃에 開催되리라고 確信한다고 말하엿다

英獨留學生交換細目

【伯林二十五日發聯合】베르사이유條約 軍事條項의 桎梏을버서난獨逸政府는 再軍備宣言에對한關係各國政府의 回答을기다리지안코 再軍備를 規定한事實로各國政府와의사이에 陸軍留學生의交換을 開始하기로 決定하고이미英國政府와의 사이에 具體的細目이 成立되여 陸軍留學生을交換하기로 되엿다한다

銀買上은現狀維持로 一般理解要請

米、銀方針言明을決定

【電通華盛頓二十七日發】모겐소米財務長官은 二十七日에또鑛嗣하야財務省首腦部及 省外關係者를招致하고 協議를거듭하고銀對策을講究하야 墨西哥中國等의金融對策及倫敦紐育兩大市場으로부러서의詳細한情報의 研究를行한後當分間政府의 銀買上値를그대로하야 數日中에一般으로 明確한理解를與할새로운 基礎方針의 言明을하는것이 妥當하다고 말하게되엿다

米政府銀政策 改訂을要求

墨西哥政府當局에서

【電通華盛頓二十七日發】墨西哥新幣制發布에 對하야 華盛頓當局과 懇談의使命을 帶하고飛行機로急行한 墨西哥 財務省代表로벨도로페스氏는 二十七日 華盛頓에 到着하는直時로 米國財務當局과 折衝을 開始하엿는데 그使命은 左와如하다 即 米國의 銀政策은 産銀國으로서의 墨西哥는 關係업스나 銀貨國으로서의 墨西哥를脅威함이 甚大하야 이點에對하야 抗議的 意思表示를行하고政策의 改訂을 求하리라고 觀測된다

全國銀行臨休 財界波瀾防止

【電通멕시코시티廿七日發】米國의銀政策에基하는 世界的銀價高騰의惡影響을防止하기爲하야 墨西哥政府가急히 決定한新貨幣緊急令은 全國銀行을臨時로休業식혀 財界의波瀾을豫防하면서 二十七日朝正式으로 公布한要綱은左와如하다

一、銀貨의輸出及鎔潰를 禁止함 但新産銀의輸出은此限에不在함
一、現在의 五페소紙幣보다少額인一페소紙幣를 새로流通케함
一、墨西哥銀行을改組식혀 墨西哥準備銀行으로하야 幣制의運用에當케함

米國銀政策으로 中國財界悲鳴

米政策不變限、對抗餘地全無

各方面에怨聲이漲溢

【電通上海二十七日發】米國의銀買上政策은 世界의銀市勢를動上하야 市場은投機業者를狂奔케하야 有害한影響은 銀本位國인 墨西哥中國에多大한打擊을 與하엿다 特히 中國은破綻에瀕하고잇슨金融界와財界에 最後策으로政府는 法律에依치안코 銀輸出을事實上禁止하야 中國幣制는마침내破綻의一途를通過하야 財界의危機에當面하게되엿다 中國政府가 如何히外銀國에 通貨的援助를懇請하고 官民協力하야그對策을講究하드라도 米國의政策이不變하는限 米國銀買上策에 對抗할餘地가업슴으로 米國에對한 怨聲의소리는 中國官民各方面에 漲溢되고잇다

★自六月十六日至廿二日★

朝鮮初有의新聞展覽會

世界萬邦의 政治經濟社會文化諸相을 가장 尖端的으로 包括的으로 表現한것이 現代에 저날리즘이다。本社는 六月十六日新築落成式과 創刊十五週年 밋五千號의 三大慶事를 마지하야 記念十五大事業의 하나로 現代新聞의 歷史的科學的性質을 世界的規模에서 吟味하는 機會를 滿天下讀者에게 提供키爲하야 新聞展覽會開催를 準備中이든바、이미 그 計畫이 着着進行中에잇슴으로、이에 六月十六日本社新社屋落成式日을 期하야 朝鮮이歷史的으로 처음가지는 新聞展覽會를 左記와 如히 開催케되엿다

展覽會의內容 一、本社館 二、科學館 三、世界館

❶ 本社館은 本社의 歷史的發展과 밋現實相을 實物、數字其他模型으로서 一目瞭然하게 展示하야 朝鮮新聞의 今日이 잇슴을 徹底히 理解케하는것이며 ❷ 科學館은 新聞制作에 關聯한 科學的施設及新聞經營의 實際相을 具體的形象으로서 表示하기를 主로한것이니、이로서 現代에 가장 進步된 文化企業인 新聞의 科學的方面을 理解케될것이다。❸ 世界館은 全世界主要各國英米佛獨伊蘇中諸國은 勿論、南米諸小國歐洲諸邦 어데할것업시、天下萬邦의 新聞밋 이에 關聯한 資料를 蒐集陳列하는 同時에、各國新聞의 發展傾向을 科學的으로 表示한것이다 또한 全世界의 神經系統이라고할 通信網의 分布等모든 點에서 新聞의 世界的性質을 一目瞭然하게 展示한것이다

出品歡迎 ― 新聞展覽會는 朝鮮初有의일인마큼 讀者로서도 此를 도으시는 망으로 貴重한 材料가잇스면、出品하시기를歡迎합니다

主催 朝鮮日報社

米大海軍演習 自五月三日開始

【산페로二十日發聯合】米國海軍은 戰艦以下 百五十八隻및軍部隊五百機를 擁하고 北太平洋에서 行할 海軍大演習은 마침에五月三日에 開始키로 되엇는데 參加各艦艇은 모도 十二分의準備를完了하고命令一下에 直時出動을 開始할 待機姿勢를 取하고잇다 演習은前後六週間太平洋岸으로부터 北은알류시얀南은 하와이미드웨이에 及하는 大規模의것인데 演習計畫의 全貌를示하면左와如하다

一、演習區域、南北알류시안群島로부터 하와이까지 東西미드웨이로부터 太平洋岸까지
一、參加部隊、戰鬪艦十七隻、一萬噸級巡洋艦十三隻、輕巡洋艦三隻、驅逐艦五十七隻 其他의艦艇及特務艦二十九隻合計百五十八隻、陸軍飛行隊所屬飛行機四百四十七機 戰艦搭載飛行機를不含
一、攻防兩艦隊構成

攻擊軍、알라스카를 根據地로司令長官해브번提督戰鬪艦隊를 引率하고 指揮에當함 防禦軍은潛水艦隊를 中心勢力으로太平洋岸에防禦陣을치고 戰鬪艦隊司令長官레닝提督의 指揮에當함

波蘭大統領 新憲法에署名

【왈소우二十三日發聯合】모지스키大統領은 廿三日 波蘭新憲法에署名하야 即日公布하엿다。政府는近近 臨時議會를 召集하고

伊領內匪賊橫行

【電通아스마라 (東阿弗利加에리트리아)二十六日發】伊太利領에리트리아植民地當局은 二十六日左와如히發表하엿다 에리트리아와 에티오피아國境페렌스트河附近의 에티오피아領內에서는아직도 匪賊이 橫行하고 스며 二十六日에도 同地方에서 에리트리아土人四名이 匪賊의襲擊을 바다 掠奪暴行을 當하엿다는報道를 接하엿다

世界通史

臺灣에大地震

二十一日午前六時頃 臺灣의新竹州와 臺中州地方을中心으로三十年來의 大地震이이러나 約二時間半이나繼續하야 莫大한被害를 내엇는데 臺灣總督府警務局發表에依하면 死者가 二千三百五名、重傷者가 五千四百四十一名、行方不明者가 세명이고 倒潰家屋이一萬三千八百廿一戶에 達한다고

共軍의雲南進擊

貴州省의 貴陽을包圍한 共産軍主力部隊의別動隊八千은 十五日突然 雲南省에 出現하고 다시西進을繼續하야 二十二日에는 雲南省首府昆明에서 二百里에 際하야잇는 地點을 內薄하고잇는데 雲南軍은 共軍의攻擊에 견디지못하야 [illegible] 省政府主席龍雲氏는 麾下軍에 [illegible]

英中援助成立說

카도간駐中英公使의 南北으로 英國의 對中援助計畫에 對하야 一般은 否定的 觀測을하고잇든바 最近上海로부터 온消息에 依하면 形勢는 突然一變하야 英國의 對中援助는 [illegible] 二千萬磅의 크레딧트 設定으로 나타나게되엿다는것이 事實이라고하면 中國의 金融救濟는 [illegible]

佛蘇援助條約

佛蘇相互援助條約은 最近國際情勢의 [illegible] [illegible]

獨飛機國境侵人

[illegible]

八面鋒

[illegible]

永井前拓相의 夫人等參考取調

五十萬圓事件波紋

【電通東京電話】五十萬元事件의流言으로 名譽毀損에걸녀收容中인山本英之傭(三)의 取調로부터 되우새로운 方面으로波紋이擴大되어 昨二十六日政友會代議士澤雲國利氏가 參考人으로取調를바덧는데二十七日 午前十時에는다시政友會代議士岩崎幸次郞氏와永井柳太郞氏夫人이구요가 東京地方裁判所檢事에 面會의形式으로出現하야 名譽毀損의告訴를提出할事情에對하야 參考取調를밧고一時間半後에歸宅하엿다

辭令

總督府水産試驗場技手 毛利川源一
任水産試驗場技師(七等) 總督府屬 瀧口 茂
命大邱稅務監督局在勤 稅務監督局副事務官(七等)
任郡守(七等) 命鐵山郡在勤 平北道郡屬 朴定守
任郡守(七等) 命江原道平昌郡在勤 鐵道局書記兼屬 金昌斗
命江原道通川在勤 郡守 尹熙再
命江原道高城郡在勤 同 康瑗載
命江原道江陵郡在勤 同 鄭然基
任公立高普校校長 朝鮮公立高普校敎諭 渡邊 三吉
補鏡城高普校長兼敎諭(四等)
任公立中學校長兼敎諭(五等) 同 梶原梅次郞
補仁川公立中學校長兼敎諭

今日本紙六面

『아이』가업는것은 九十%가자궁병

읽으라! 안보면 一生의손해다!!

애가업는 부인의복음

엇더케하면 임신하는가

동포여! 행복을 찻는여러분! 인간생활에제일귀한것은 건강이오 건강은귀한금전을주고도 살수업는것이올시다 ...

명지모본포에서

조선일보부인독자특별우대!

부인병자에게치료서무료진정

命之母 六日분 一圓 五日분 一圓 ...

東京市京橋區入船町 命之母本舖

八十餘名탄高瀨船 土兵隊가大擧襲擊
厚昌警察管內三十餘名出現
船客二十四名拉去

이십륙일오전아홉시경에 평북후창(厚昌)경찰서관내인 갑전(甲田)경찰관주재소대안인 림강현서회피전자(臨江縣西化皮甸子)에 의전군(義全軍)일파와사십명이나타나 동지점에서압록강을 항하(航下)중인 고뢰선(高瀨船)을 습격하야 승객이십사명을 인질로 랍치(拉致)하고 현금일백사십오원과 기타물품을 강탈하야가지고 피전자(皮甸子)방면으로도주하얏다한다

몃십원이라한다

共軍自衛團襲擊 銃器彈藥等奪去
琿春部落에나타난四十餘名
蘇聯國境으로潛跡

이십륙일 오전열시 삼십분경에 라룡수(羅龍洙)일파의무장한공산당 약사십명은 훈춘현대황촌(琿春縣大隍村) 의 집단부락을 습격하야 동지의 자위단(自衛團)의 무장을 해제시히고 장총십칠정과탄약백발과외투십칠착(着)과 족기 십팔정과 여름양복십칠착을빼앗고부락민 다섯명을 정발하야우차(牛車)두대로운반식여장령(長嶺)을 거치여쏘베트령으로다라낫다 그리고 대부대는방금소만국경에잇서일만군이협력추격토벌중이다

墜落된旅客機 海上에서發見
方今救出作業中

【東京電話聯合】이십팔일오전열시십분 신의주공수회사(新義州空輸會社)발입전에의하면 공중수색대는 이십팔일오전 일곱시반에추락현장에 도착하야직시청수긔(淸水氣)의인상(引上)에착수함을 목격하엿고 현장에서사체(死體)를발견한모양이나 수사련락이 불충분한 까닭에 아직확실한사실이판명되지는안헛다

垈地爭議地主 讓步로解決

【平壤】평양부경상리(慶上里)백십일번지를 소유한 서상린(徐相麟)씨대차지인오덕영(吳德泳)씨외이십오인사이에대지명도(垈地明渡)문제로 반년간이나 지방북신면장에서 쟁의를 계속하여오든바 이중지주서상린씨의 대양보로원만한 해결을지엿다 조전(租價)평당십오원에 비유한하여 실축원사십전의 대지를 실륙원오십전에매매가성립되엿다한다

全氏錦衣還鄕

부내수송동(壽松洞)전치병원(全治病院)원장전진국 (全鎭國)씨는 륙년전에독일(獨逸)「하일부크」대학의학부에류학하야 이래연구를 거듭한결과이번에 그대학에서 영예의「독톨」학위를 어더가지고 이십칠일오전에 금의환향하엿다한다

古市町小火

이십팔일 오전열시 오십분경에 시내 고시정(古市町)십이번지 경성영유상사 휘발유공급소(英油商事揮發油供給所)의「에야폼프」「스위치」에서 발화하야 그엽헤잇든 휘발유통에 불이부터 약십오분간 연소된후 진화되엿는데 손해는약

서울구경왓다 도적마즌少年

서울구경오는 시골소년이 차중에서부터 도적을 달고올라와서피해당한 일이잇다 전북익산군팔봉면은기리(益山郡八峰面基里)륙백오백신번지 최귀협 (崔基俠)(一七)이라는소년은 이십륙일에 차를라고 상경하는도중 함열(咸悅)역에다엇슬때에 어떤사람이 친절하게함으로 그밥십일시에 룡산역에나리어 갓치시내종로에와서 모음식점에서 밥을갓치먹은후에 그사람의안내로 하숙에서 하로밤을잔뒤에 다시이십칠일아참부터 시내구경하고지내하랑옥삼번지의오신철호송우석(宋禹錫)에방에투숙하얏섯는데갓치온자람이 가엿금이잇슴을말하야던바친절히 돈과시계를간수하라고하고잔뒤이십팔일아참에 이러나즉 그사람도 업서지고 현금이십삼원과 시가삼원짜리 금딸득시계도 업서젓다의외의 도난을당한 소년은어찌할길어망연하야 룡산경찰서에 구두로 사실을 호소하얏슴으로 각방으로 범인을수색하며 소년은집에 룡지하야려비가오기를기달니게하얏다

구경간누이가 기다려도안와

시내간동(諫洞)일백칠번지정성식(鄭成植)의 누의동생 용한(容漢)(一五)은 사오일전에 서울구경차로 시골에서 올라왓다가 이십륙일오전열시반경에 삼월(三越)구경을 나오갓이 그날밤까지도 라오지 아니하야 오라버니의 집에서는당황하야소관 종로서에 수사원을제출하엿다

反滿軍과激戰

【齊齊哈爾二十七日發聯合】이십륙일밤 성공서(省公署)에 도달한 개통점현공서(開通店縣公署)의보고에 의지하면 지난이십삼일오후네시경에 그현경찰대는 현하제사구련산소(連山昭)남방십리(十里=中國里數)되는 지점에서로병수령오양(五洋)의 거느린 약륙십명의로병과 서로싸와서 그들을격퇴하엿는데 그싸옴에서 경무지도관(警務指導官)나수호(那須浩)와삼전준일(杉田俊一)량씨와와 경찰대원열명이 전사하엿다한다

水原→京城驛傳 普成專門軍優勝
二時間卅二分五秒로
二着은水原京農팀

朝鮮學生競技聯盟主催의 第一回朝鮮學生對抗 水原-京城間片途驛傳競走는 二十八日正午에水原華虹門前을 普專、法專、城大、高農、高商、高工、齒專、藥專의八校代表 第一走者가 一齊히스타ー트하야 京城南大門압까지의 四十키로 四六〇米코ー스를 五區로分하야 走破한바 普專軍第一第二、第三區를 모다先頭를 달리다가 第四區走者 李君이 高農苦末君에게 리ー드를 당하야第二位를 달리드니 普專第五區走者 鄭君의力走는 드듸여高農을 市內南大門에 이르러 先頭를빼아서普專軍二時間三十二分五秒의 最初記錄을 作成코優勝하엿다

▲1普成專門팀=(宋鐵、金國泰、黃龍奎、李熙鎭、鄭泰煥)二時三十二分五秒
▲2水原高農팀=(田尻、高田、爪生、苦末、前田)二時間三十二分四四秒四
▲3城大팀=二時間三十四分三十二秒四
▲4高工 ▲5齒專 ▲6高商 ▲7法專 ▲8藥專

京城中等校 蹴球리그
五月六日부터

京城府內中等學校蹴球聯盟戰은 來五月六、七、八日의三日間 每日午後四時半부터 桂洞徽文高普球場에서열릴터이바 그日程은다음과갓다
◇五月六日 普成…徽文
◇同 七日 儆新…普成
◇同 八日 徽文…儆新

籠協支部 今年스케쥴

日本바스켓뽈協會 朝鮮支部의 今年度스케쥴은 大略다음과가티 決定되엿다한다
一、五月 全朝鮮中等選手權地方大會、京城部=委員會組織으로、리ー그戰日割決定、地方部=各地에서委員會決定、中央部=實業團
一、六月 全朝鮮女子選手權地方大會、各地委員會에서決定、專門學校리ー그戰
一、七月初旬 東京文理科大學招聘、七月下旬(二十七、八日) 於大邱、全朝鮮女子選手權大會兼明治神宮朝鮮豫選
一、八月一、二日 於平壤 全朝鮮中等選手權大會兼明治神宮朝鮮豫選
一、九月初旬 一般明治神宮豫選 九月中旬 朝鮮神宮競技地方豫選
一、十月中旬 朝鮮神宮競技
一、十一月 全日本選手權大會朝鮮豫選 明治神宮競技
一、十二月下旬 全日本選手權大會兼世界青年大會選手選拔會에朝鮮代表出場

運動界人事

▲鄭商熙氏(東京新進滑氷俱樂部長)廿六日入京 人事次本社來訪

海外에서도參加케된 朝鮮의『어린이날』
각지방에서선전문은다수배부
前年보다도一層盛況을豫想

전조선적으로 성대히지켜하는 오월첫공일의어린이날도 이제불과 몃츨이앞두고 임박하야 왼조선각지는물론 일본、만주국、중국、미국등해외동포로부터도 포스타ー、비라노래、긔등의청구가잇서 이십구일까지 일체발송하게 되엇스며아즉몰라서못청구한단체와 지방은 곳경운동(慶雲洞)팔십팔번지 준비회로통지 하기바란다하며 이로써중앙준비회전체로완성되엇다는데우선비라등의긔증한곳은아래와갓다한다

一、포스타ー貼付用朝鮮鑛業時報社一、어린이날手旗、朝鮮貿易株式會社一、어린이날노래東亞日報社一、少年少女宣傳文 朝鮮中央日報社一、泰盛寫眞舘一、一般用비라 泰盛商會一、어린이保育原則漢城圖書株式會社 以下追後發表

南京잇든飛行士 金鍊器氏歸國

평북 의주(義州)출생으로 일즉이동경일본비행학교(日本飛行學校)와 어국(御國)비행학교 에수학하야 소회사비이등비행사의 면허를밧은 김련기(金鍊器)(二七)씨는 그후니어 남경(南京)국민정부(國民政府)항공 위원회(航空委員會)의비행중위(中尉)로 활약중이 라고하더니 최근모사정으로 인하야동일상해(上海)를출발하야 횡빈(橫濱)경유로 이십칠일 아츰 입경하야 방금시내 전동려관(典東旅館)에체류중이라한다

明川永安礦業 揮發油工場爆發
日本一의工場、各方에影響莫大
人命被害도만흔貌樣

【警務局着電】이십팔일오전두시오십분에함경북도명천군(明川郡)에잇는 영안석탄회사(永安石炭會社)의「메칠·알콜」공장이자연폭발되며 다수한종상자를 내엿는데폭발과동시에 공장을 밀폐(密閉)진화를 식인까닭에 그속은 열긔(熱氣)가넘우심하야 원인과손해를 아즉조사할수업다고한다

이십팔일 아침에 폭발된조선석탄광업회사 영안공장은 야구준(野口遵)씨의 경영으로 소화팔년사월에 개설된것으로 석탄저온액화공장(石炭低溫液化工場)으로서는일본에서 제일이라고하는 큰공장으로 석탄저온건류(乾溜)로메타노ー르「휘발유、중유 (重油)」등중요연료를 제조하는것인데 그손해가막하다는만큼 영향이 크리라고관측된다

飮毒自殺한青年
버리고간愛人福빌며
遺書를남기고遂絕命

시내루하동(樓下洞)이백삼십이번지리보민 (李輔民)(二七)이라는 청년은 이십칠일오후열한시에 자긔집에서 아편을만히먹고 자살을하얏는데원인은 그가동리에사는 리숙자(李淑子)라는처녀와서로사랑하는사이가되야 단꿈을 꾸든중근자에이르러서 그녀자는 다른남편에게시집을 가버렷슴으로 사랑을 일흔리보민은 민민한정회를 혼자서애태우다가 여날밤에는 떠나간애인에게 피눈물어린유서를 한발여나써서 노코 최후로 녯애인에게행복 품울떠난애인이나 압길이다복하라는 진정어린축복의 말을남긴후그와가티 자살을 한것이라한다

三百代表會合 記念品을贈呈
梅牧師夫婦에게

【元山】조선에건너와서삼십여년의오랜동안 선교사업을하는 일방여러학교와청년단체에관계하야만흔공헌이 잇든 매도날(梅道捺)목사는이번제삼회안식년(安息年)이되야 동부인과함께 래이십구일에본국인미국(米國)으로떠나가게되엿는데 지난이십칠일 오후삼시에는원산시찰회주최로 함흥영흥(永興)이남으로부터 안변(安邊)등각교회대표와상사백명이원산석우동례배당에 회합하야 매도날부부귀국송별식을성대히거행하고각지교회대표로부터 조선천조를 늠늠히담은긔념품을진정하야 널리 조선을구미에 선전할만한것이 만엇다는바 더욱히진정한긔념품중의 한림판(翰林版)과망건(網巾)을쓰미주의(周衣)를입은매목사가량손에남대문과동대문을쥐고담사를하는것은의주송별연의의의를도두어주엇다고한다

仁寺洞뷔너스에 酒酊軍暴行騷動

봄바람에노라난 회사원이 한잔바람에 발동에술집에서 야료를부린이야기ㅡ 이십팔일새벽 한사시경에 시내인사동(仁寺洞)「빠ㅡ뷔너스」에는 시내중학동(中學洞)모회사원 김병준(金秉俊)외 네명이 취하야몸을두드리고 드러가서 그전부터술먹고잇다가 도라가는손님과 시비를걸어서 한사람을 여섯명이폭행하므로 동「빠ㅡ」의녀주인이 그비겁함을채망하여더니『계집년』이 남자를채망하니 요망한년이라하고세멘트『바다』에 메여처서 주인 복혜숙은 단번에기절하얏슴으로 즉시소관종로서에 급보하는한편 의사를청하야다가 응급치료를하야 일시수라장을이루고 경관의 출동으로진무하고 일당은 설유해보냇다고한다

中央高普校生 卅一名再明日送局
反帝同盟의結社體가잇다고
鍾路署連日取調中

얼마전부터 시내종로경찰서 고등계에 검거되여취조중인 중앙고등보통학교학생사건(中央高普事件)은 요전번에 제일차 검사국 송치를하고 남어지삼십일명을 방금취조중인데 오는삼십일까지에 전부송국하고자하얏스나 서류가비상이만어서 련일전고등계원이 철야하야 흑소(黑沼)주임의 지휘로서류를정리하얏서도 예정보다 느저서오는오월 오륙일까지에나 넘기게되리라는데 사건의 내용은중앙고보학생중에 좌익분자를 모아중앙반제동맹(中央反帝同盟)이라는비밀결사를조직하야가지고 시내 모처에서수차회합한 일까지잇는것이라고한다

中途退學生 五百名
月謝未納으로

【大邱】경북도당국에서는도내농촌자제들의 향학렬(向學熱)에 순응하기위하여 보통학교의 일면일교제와 간이학교의 신설을계획하여오든바 보교일면일교는 소화십일년도에 완성할터이며 간이학교도이때까지 완성된것이 합계륙십구교이나 매년늘어가는 미취학아동의전부를 수용할수 업슴을련입으로소화 십일년도에도 간이학교의 증설을계속하여 일면일교가 완성된후엔 소화십이년도에는 다시면마다일교식 더증설할 방침을취하려라한다

天氣豫報
晴、曇不定

高氣壓은 日本東部海上에잇서 關西地方으로 擴大되여잇고中國東海上에는 弱한低氣壓이잇다、朝鮮南部는 氣壓의配置가不安定한데、바람은자고 大體로흐리다、明日은晴曇不定이다

昨日最高 一六度五
最低 八度八
今朝最低 五度三
今日正午 一四度三

大道上의賭博團인 마루이찌패打盡
시골사람을속여먹는패들
東大門署員變服活動

최근시골사람들이 물건을사러 거리거리에「마루이찌」노름판이발호하는중시내종로 사정목 부근에서도 매일과가티 도박을하는것을 동파출소원이체포하려가면그전에벌서 련락을취하야 도망하고하야 이내잡지못하고 잇든중 이십팔일오전열한시경에 전긔파출소 황(黃)、봉전(峰田)량 순사가 로리집배날부로변복을하고 종로(鍾路)사정목사십번지 압포도상에서 도박을하고잇는현장에서 격투후에 일단중부명을체포하엿는데 범인은 시내봉래정(蓬萊町)에묵고잇든량만수(梁萬壽)(三七)와김수복(金守福)(二七)이라하며 그들의일단인소위봉래정구미(蓬萊町組)라는일파로써취조한결과 일단의 주소성명이 명백히되엿슴으로 계속하야 그들을모조리체포하리라한다

百六十男女選手 訓練院頭에勇躍
興味의焦點은明日의決勝戰
自轉車大會大盛況

【京城】대망의「차이클레ー스」! 조선일보사 경남지국주최와 조선자전거선수회 후원의 제일회전조선남녀자전거경기대회 제일일은 이십팔일 오전열한시부터 훈련원두 경성운동장에서 장쾌한막이열리엿다

승도는 극히당호한가운데 경성(京城)을 비롯하야 부산(釜山)、신의주(新義州) 전주(全州) 평양(平壤)사리원(沙里院)함흥(咸興)춘천(春川)황주(黃州) 수원(水原)횡성(橫城) 대전(大田) 리리(裡里) 순천(順天)개성(開城)진남포(鎭南浦)등지에서、출전한일백사십오명선수와녀자(女子)선수이십여명의 출전하는의기는 훈련원두를위압할듯 하엿다 이리하야제일일은 각종목의 예선을마치고 명이십구일 오전열시부터 최후결승을 행하기로되엇는바 이날출은 무려이만을 돌파하는공전의성황을이루고잇다

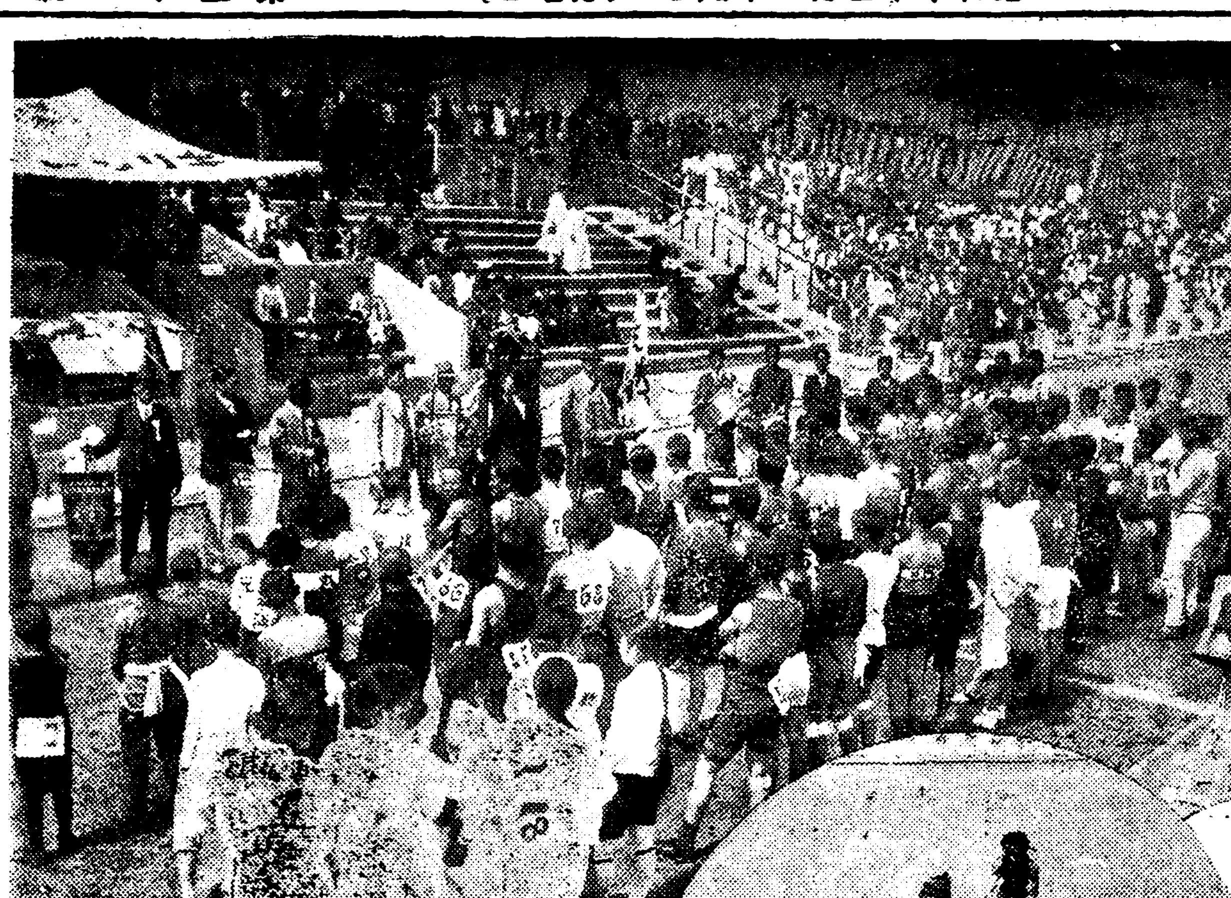

大盛況이루은自轉車競技大會 (상은입장식하는경기광경)

코리아레코ー드
鄕土民謠 아리랑 原曲 李想春 深玉泉
流行歌 秋夕
봄노래
뿌라보!뿌라보!
民謠 新青春 高山歌 打리아 鈴랑
大衆版八十錢
李玉花 李仙 韓成基
corea

넉두리아리랑
시에론레코ー드

淋疾로苦痛밧는분에게
病狀을明記하사 錢切手를添付하야 照會하시는분께 驗上特効를본神通體한藥을紹介하야들이겟습니다
京城府林町二六八番地 金鳳植

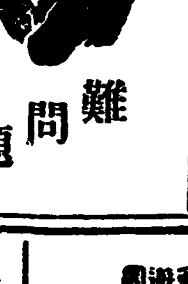
難問題 はれやか로解決

社員採用
一、年齡 二十五才以上
一、資格 中等學校卒業程度
〆切期限 五月三日
本人自筆履歷書持參午後三時까지來談
京城府堅志洞六〇(平和堂二層) 京城日刊廣告社

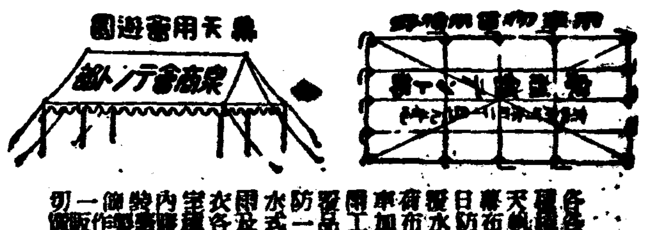

색채당 唐彩色
京城府鍾路二丁目 德世洋行 目錄進呈 電話光化門二八番 振替京城八〇四番

藥種商受驗講義錄
僅少한費用과工夫로自宅獨習受驗合格後는一生藥種商이되어서 藥劑師와如히 … 藥種商受驗講習會
◇東京市牛込區

男女秘戲의極致版(見本目錄卅錢)
寫眞 一珍本打 四圓 一八圓
京都市上京區仮倉町 自然社

肛門病專門 치질
【藥治相談】 大田邑本町一丁目 東光醫院 電柳 四東九番

◎官廳銀行會社商店就職紹介 晝夜新學期開始五月十三日(第二部甲組 第四五回)
◎生徒募集 學則要二錢切手 校舍大擴張敷地六百有餘坪及運動場千五百有餘坪 마음대로運動하게됨
京城府黃金町六ノ一三(電本二一六〇)
實踐簿記專修學院

섭세술(涉世術)
어떤 실물 기재에 사람들이 썩은 배를 사서 그 외면을 잘 꾸며 가지고 거액의 보험을 계약한 후에 항해시키다가 다행히 무사하면 조코 불행히 폭풍을 맛나 파선되면 거긔 탓던 승객과 사공이며 만흔 남의 재물을 희생하고라도 자기만은 이욕을 채우는 일이 잇다고 하엿다 이는 곳 악마의 행동이다 과연 아닌게 아니라 우리는 이 세상에 처한것이 그 썩은 배 단장한것을 탄것과 마찬가지이다 이러한 배를 탄자ㅡ 한두번 요행히 위험을 면한다 할지라도 종당은 큰 물결이 이러나는 날에 결단코 업슬것이니 이는 죄인이 비록 이 세상 법망을 어찌어찌하야 회피한다 할지라도 마츰내 하나님의 심판을 면치 못할것이니 하나님의 눈은 불꼿갓태서 모든것을 감찰할것이오 그 권세는 파도갓태서 더러운것을 휩쓸어 밝히실것이다 오직 우리는 모든 썩고더러운것을 『예수』의 피로 씻고 맑혀서 새 생명을 어든 사람이 될것이다 그리하면 이 새생명은 물에서도 살워지지안코 물에서도 풀어지지 안흐며 따려서 더러워지지안코 썩어지지 안는것이다 바라건대 당신들의 섭세(涉世)의 압길을 위하야 생명 배를 준비하사이다

仁丹 仁丹 仁丹
全國停車場映畵舘劇場、公開博覽會等의、賣店과、藥店에는꼭잇다、
仁丹의需用은、단번에德用包로、買入하십이、第一經濟的
잡수시면서、눈에보이도록增進하는、食慾健康이꼭조화하게된다。

京金城 金銀地金分析賣買 合資會社杉山商會
高價買
京城明治町 合資會社 杉山商會 電話本局七四番

콜럼비아레코ー드
青春打鈴 공공打鈴
一枚로二大傑作
高一心
人氣白熱化
姜弘植

好職業
男女老若不問自宅執業〇勤人學生副業最良〇收多無休〇照會見本進呈
大阪大軌線生駒停留所前 博文社

奇人神談의主人公
東洋唯一 觀相師
●新運命의開拓은姜南月先生에
姜南月은 果然어더한才능인가 그는사람을대하는즉시 過去、現在、未來를 선듯判斷하는 朝鮮이나흔天才 觀相家이다 그의神鑑은一般識者의定評이 잇습니다 장황히말할바업고 失敗와煩悶에彷徨하는분은來日을기대치말고、지금곳와서開運成功의길을물어、幸福을事前에圖謀하라、過去現在未來總論、前途方針과、適業指示、經營事業의成功如何、財運의時機如何、結婚問題의解決、其他人事百般에永遠한責任으로詳評、料金普通一圓(一生細評三圓)▲地方은料金과生年月日時分明記送而、父母及夫婦…年齡을記送하면、親於無形하는先生은奇門斷易法으로、親切詳細答送하오(高價添送亦可)
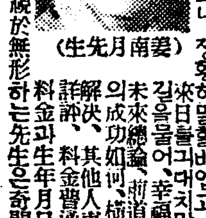
(姜南月先生)
京城府昌信洞六八七番地 東大門越便銀房側골목入
姜南月觀相所

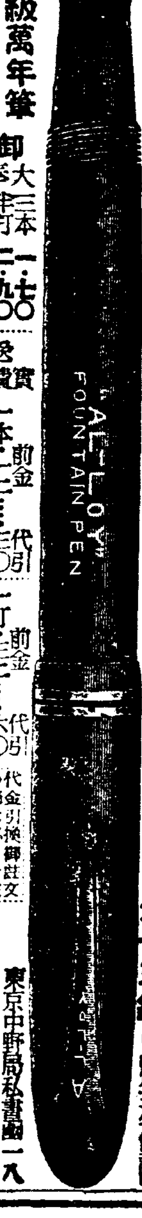
アーロイ高級萬年筆
新製宣傳特賣
(高級大型)十四金ペン … 高級エボナイト軸 クロームクリップ付 … 六十五錢
ALLOY FOUNTAIN PEN
東京中野局私書函一八 鈴木合名會社

ギターはモンタノ印
レコードケースはスタンダード印
帝國発明社

不可思議의 盜難
―九百餘圓의 驛收入金― 輸送途中行方不明

【陝川】 수송중의 역의수입금구백여십구원이 연괴와가티 사라진사건이 잇다 한경선북청역에서발생한의 수입금 일천구백여십구원을 소정의금궤에 너허서 다시 현금수송용금궤에 너허서 이십이일오전십시오십분 북청역발 렬차에싣고 신북청역에서 적재한다음 동일오후오시 오십팔분 성진역착 다음날 이십이일아츰 성진역으로부터 성진철도사무소 경리계에그금궤를 인도하엿는데 북청역에서보낸 엄봉외 금랑과금궤에는 하등이상이업는데 우수입금중구백이십구원이 분실됨으로 종사무소에서는 크게놀래여 북청역기타에 조사하여보앗스나 판명되지안음으로 이십사일 성진서에게 출하엿다고한다 그런데 작년십이월에도 길주역으로부터 북청역에 송부한가격표 괴중에서 수백원이 감축가려 업서진괴사건이 아직해결을짓지못하고잇는이때에금번이와가튼 사건이또발생하야 관계당국에서는 범인수사에 대활동중이라고한다

問題의 統營普校
校舍增築決定 이로써 紛糾僅僅落着

【統營】 통영에서는 보통학교 입학난완화책으로 학부형층은 제이공보신설안을 주장하고 군당국에서는 현재보교의 학급증가안을주장하야시민의 여론이 비등하얏다함은긔보한바어니와그뒤에 대소(大澤)군수는 선후책과 재정연출방법을 여러가지로 연구하고도당국과 열심으로 절충안을교섭한결과통영의현정세로서는 제이 공보또는분교장설치보담 현재 보교를확충하는것이 급무라하야 현재의십팔학급을 이십사학급으로 확충하기로방침을결정하고교사증축비는 긔채로써 충당하야그긔채반환방법은학교비특별부과금에의하기로하고재이공보긔성회에서모집한긔부금은 청구치안키로 되여벌서 예산편성과설계등을마치고예정한 일학급아동칠십명을금월내로모집하기로하고교실은증축공사가완성할때까지현재의원지를사용하기로하야목하아동을모집준비중이라한다 이것으로써과거십여성상동안에문제되여오든 제이 공립보통학교와 분교장설치문제는 유야무야로되엿스나 현재보교 일학급증가로인하야 배울곳이업서 가두에방황하든 가련한아동칠십명을 위선구제하기로되엿스니 학부형들의 근심이완화되고 문제는 일단락을지은세음이라한다

通川에 麻疹猖獗
二十七名을犧牲코 아직도繼續發生

【通川】 통천군 각지에는 수월전부터 마진이류행하야 다수한어린이를 희생식켜오든바 근자에는더욱심하야 통천면에서만 죽은아히가사월일일부터 사월이십오일 까지 이십칠명이라고하는데 어린이를둔일반가정에서는 전전긍긍 하고잇다

永川體育會主催 郡民大運動會
―五月十二日―

【永川】 영천체육협회에서는지난이십오일 림시총회가잇슨후 변중행사인 제이회전군민 위안운동회를 영천각신문지국후원으로 오는오월십이일에 성대히 거행하리라는데 벌서준비에 분망중이라한다

어 …… 다한다

無產兒教育機關 道昌書堂開學

【金化】 김화군서면도창리(金化郡西面道昌里)에잇는도창서당(道昌書堂)은 소화삼년도에 창립된이래 만흔영재를배출해내인 동면에잇서서 유일한 무산아동교육긔관인바 작년십월에 열으려인가가업다하야 당국의 처분을바더폐쇄되야잇는바 동서당관계자들은 근오개월동안을 두고 인가운동에 꾸준히 로력한 결과 지난사월일일부터 당국의 인가를어더가지고 개학하엿다는바 동리 학부형제씨는물론 일반인사들도 서당의장래를 크게축복하고잇다하며 동서당의임원은다음과가티 선거되엿다고한다 堂長… 財務…

地方人事

◀裵長洙氏(前扶安郡守) 新任人事次 本社支局來訪
◀金沃鉉氏(富川?) 本社支局來訪
◀金…와 結婚式을 今月二十九日 北部禮拜堂에서 擧行한다고
◀…元氏(扶安郡守) 赴任人事次 本報扶安支局來訪

洪城郡下에서도 草家一棟全燒

【洪城】 지난이십륙일오후팔시경에 충남홍성군고도면행산리(高道面杏山里)전동규(田東圭)씨의 집에서불이나자 고도서에잇는 경관대와소방대가 출동하엿스나 때는이미느저 순식간에가옥한채를 대부분소실식히고 출동한소방대와 경관의필사적 로력으로 동구시반경에진화하엿다는데 원인은 쥐구멍에서불이부튼것이라고한다

災地安東郡에 水害復舊杳然

【安東】 춘경긔를당한경북안동군에는 작년도대홍수로 인하야무참이도 매몰된전답은 복구에복구를 거듭하여오나 아직까지 백사지로 화전답이 언제나복구될넌지 춘경긔를 당한오날에와서도 처처에산재하여잇다 대계백사지로 화한전답소유자의 말을듯건대 복구비용

梁洞海岸의― 土砂採取를反對
部落民關係當局에陳情

【統營】 통영읍정양리이구구면양동(貞梁里二區舊面梁洞)은삼백여호의 주민이거주하는 부락인데그부락해안에 호안공사 (護岸工事)의시설이 조금도업스므로 매년의해소(海嘯)로인하야 주민의 피해가적지안이하고 더욱이 거년가튼폭풍우에는 이십여호를 류실하야아직까지도 원상회복이못되여 그광경이실로 비참한상태로 주민일동은다년간 호안공사시설을 관계당국에 진정하야왓스나 실현을보지못하든터인데 경남도당국 토목과에서 공사비삼십만원의 정양리이구(貞梁里二區) 동해안 매립공사(東海岸埋立工事)를 거년말에 전두조(專頭組)에 청부시켜 공사를진행하든중 공사의필요상 전긔면양동해안중의면적 이천삼백 사십구평미(平米)에서 구백삼십구 립미(立米)의 토사채취허가(土砂採取許可)를하얏스므로 이것을탐지한부락민일동은 결국하야해안은부락의 생명선이라하야 멸사적으로토사채취를반대하기로하고지난십칠일에 김한균(金翰均)외십여명의 부락민대표가 군청에쇄도하야 반대진정을하는일방 지난이십일에 도지사와 토목과장에게장문의전보로써 토사채취를 반대하는동시에 재취허가취소를 요망하고 목일간에 도청으로진정위원을파견하기로되여 삼백여명의 부락민이 견고히결속하야 절대반대를하므로 동매립공사는 부득이일시중지될모양이라한다

開城에서 三戶全半燒

【開城】 부내북본정(北本町)외지에서지난이십육일오후칠시십분경에불이나서삼호를전반소시키고 동오후 칠시사십분경에진화되엿는데발화원인은장울다리다가 부주의한탓으로 발화되것이라하며 손해는 약이천원가량이라한다

旌善郡에서는 草家四棟全燒

【旌善】 강원도정선군북면남평리(旌善郡北面南坪里)에서는지난사월이십이일오후팔시경동리유갑득(劉甲得)의집에서 발화 하야때마츰부러오는 동풍이회세를 도아잡시동안에 인접가옥사동에 인화되여초가삼동을소진하고와가일동을반소시기고겨우진화하얏는데손해는 약일천원가량이며 발화원인은 아죽미상하다고한다

文川赤農組被告 十一名全部控訴

【咸興】 지난이십이일함흥법원에서최고사면최하일년반의체형언도를바든 제삼차문천적농(第三次文川赤農)사건김대윤(金大允)등십일명은이십욕일피고전부가공소신립을하엿다한다

라디오

二十八日 (日曜)

◇午後六時二五分 修養講話 사랑이라는것은 崔 炳 柱

◇同七時三〇分 (東) 室內樂 一、奏唱曲 E長調…싱광그作曲 第一樂章 알레그로 第二樂章 로맨스·안단테 第三樂章 終曲 알레그로·비바체 二、新韋세-그란作曲 박이올린 알레산다·모길레우스키 피아노 레오실러로

◇同八時三〇分 漫談 新婚 尹白南

◇同八時三〇分 俗曲 一、春遊 二、朴濤派市 三、도라지打鈴 四、노래가락 林明月

二十九日 (月)

◇午後零時五〇分 吹打 一、吹打 二、金剛 三、靑春 四、아리랑 五、방아타령 六、紫

伽倻琴 李日善 奚琴 金東榮

◇同八時五〇分 名曲鑑賞 (獨고ー드) 一、獨唱 音樂 (朝鮮音樂)…河圭一 二、獨唱 希望 鄕愁…요하힘·모-자 三、獨奏 太音樂…요레젤 四、合唱 그레고리唱歌…합비히 指揮 五、獨唱 初期多聲音樂…합비히 六、獨唱 三重바무르…요하힘·모-자 七、合唱 初期니-더란드樂曲…피우스·칼르指揮 九、合唱 十六世紀獨逸合唱曲…피우스·칼르指揮 十一、多聲樂…후고·쿠런指揮 十二、마드리칼·하몬이作曲…카-르·리-르指揮 解說 朝鮮音樂協會 李鍾泰

山道 三唱吹樂團 指揮 韓昌植

◇同一時二五分 京畿歌謠 一、平時調 二、小春香歌 三、船遊歌 四、노래가락 金蘭坡 短簫 崔壽成

◇同六時 하-모니카獨奏 一、엇던개인날…푸치니作曲 二、킬칼·마-치…훈라-르作曲 三、알제리나의밤…토로투치作曲 四、향가리안·단스 第五番…브람스作曲 五、스케이터·왈쓰 발트토이펠作曲 六、바닷드의曲…보알丙作曲 金坡國

◇同六時二五分 記念講演 中國의… 申…

◇同七時三〇分 歌謠 一、乾坤歌 二、春眠曲 安綿仙 金花香 大笒 金永根

◇同八時二〇分 (東) 피아노와管絃樂 피아노協奏曲 第五番 長調作品七三 『皇帝』…베-토-벤作曲 第一樂章 알레그로 第二樂章 아다지오·운·포코·못소·

四月三十日 (火曜)

◇午後零時五分 獨唱 一、南原 二、아리랑 三、가요 五、獨唱 코스모스 七、

쓰 第三樂章 론도·알레그로 피아노 레오니-도·크로이자 日本放送交響樂團 指揮 近衛秀麿

◇同八時五〇分 連續古談 大丈夫 (一) 庚秋岡

◇午後〇時五分 獨唱 一、남부르는너의소래 하포드作曲 二、잠재워다오달아 스미드作曲 三、아마릴리내사랑 카치니作曲 四、四樂章 보른필作曲 五、이태리 피리칼歌劇 얼른로바토의…『歌劇아프리카나』中에서 六、米國 어이베-어作曲 李宥善 伴奏 金龍寶

◇同六時 童謠 一、齊唱 우리간구나 二、獨唱 우리마을 三、獨唱 에헤야배젓자 四、二部合唱 가욱꾸 五、獨唱 누가오나요 六、獨唱 코스모스 七、

二部合唱 음바생각 八、獨唱 봄바다 봄봉산 九、四部合唱 밤바다 金蘭會會員 伴奏 玄雲 指揮 朴英叔

◇同六時五分 講演 日露戰役을 回顧하야海軍의使命에及함 (海軍少將 匝瑳胤次) 通譯 星 吾

◇同七時三〇分 講演

◇同八時三〇分 唱劇調 一、短歌 天下泰平 二、唱劇調 가나、水宮歌 春香歌中 獄中歌 吳鶴翠 鼓手 丁 元 燮

◇同九時 連續古談 大丈夫(二) 庚 秋 岡

● 曆 四月廿九日 (月) 乙亥·火·張·危

(舊三月庚辰(大)十七日)

◆淸明 六日(舊二月初四日)

◆穀雨 二十一日(舊三月十九日)

以下廣告

그女子의一生 【90】

春園 作 / 夕影 畵

로미오가 가장무도회장으로들어가고, 또 로미오와 줄리엣이 창에 서로 사랑을 약속하고등등의 장면이 지나, 결투하는장면이 지나, 줄리엣이 집에서뛰어나와, 신부의 집으로 가, 죽어, 무덤으로 가, 로미오가 무덤으로 차저와, 줄리엣이 살아나, 반갑게 만나 이러한 장면이 차례로 전개되엇다。

금봉에게는 이 열렬한 연애의 장면들은 다만 연극으로만 볼수가 업섯다。처음에는 다만 취하엿슬뿐이엇스나 차차 금봉은 관객의 지위를 떠나서 극중의 인물이 되어버리고 말엇다。금봉자신이 줄리엣이 되고 로미오는 임학재가 되엇다。자긔도 약을 먹고 죽으면 임학재가 와서 도로 살려내어줄것만 갓햇다。설사 그 약이 다시 살아날수 업는 약이라 하드라도 자긔가 채 죽기전에한번 학재에게 안겨서 사랑하노란 말만 들어도 깃블것 갓햇다。 그것도 못하더라도 자긔가 다 죽어서 싸늘하게 몸이 식은 뒤에라도 학재가

「내 사랑하던 금봉이」

라고 만저주고 울어주고 관을 붓들고 묘지까지 나가서 울어준다면 그 얼마나 행복될까。

금봉은 연극이 못나기까지에 갓치 온사람들이 무엇을 하엿는지 세상에 무슨일이 잇는지도 모른다。의과 막 새이에사람들이 담배먹으러도 나가고마실것을 사 먹으러도 나가것마는 금봉은 한 자리에 꽉 안젓고만십엇다。혹시 굴러나가려라도 마음에는 오직 로미오와 줄리엣뿐이엇다。

「내가 약하다」

하고 금봉은 줄리엣의 열정과 담대함을보면서 스스로 책망한다。

「내 웨 학재씨 에게 담대하게내 사랑을 고백 하지 못하엿던고。 웨내가몸에 라는 뭄로 학재씨의 혼을 불살으지못하엿던고。

「그러나 학재씨도 나를 사랑할까。로미오처럼 나를 사랑할까。

「무론이다。학재씨는 나를 사랑하신다。오직 사랑을 누르시는 것이다。죽이시는것이다。

「그러니깐 내가 내 가슴에올로 불만 붓치노흐면 학재씨도 나와 함께 탈것이다。그런데 그러지를 못하엿스니 내가 웨 그러케 약하엿던가。

「이제는 학재씨는 옥에 계시니 어찌하나? 언제나 나오시나? 옥에서만 나오시면, 내가 만나기만 하면, 만나는 맛려나는 학재씨의 가슴에 매어달리련다。그럼 안 매여달려?

「옥으로 면지라도 할까。 가서 면회라도할까。

「올타 나는 줄리엣이 되란다。줄리엣과 가티 모든것을 다 돌아보지말고 사랑으로 다라다。그것이 얼마나 아름다운 일인가。연극으로 보아도 이러케 아름답거든하물며 내가 줄리엣이 되어 학재씨를 로미오를 마들면……아아 얼마나 떼 아름다운 일일까。」

금봉은 연극을 보아가면서 혼자 이러한 생각을 한다。맛치 금봉의 몸과 마음이 왼통 사랑으로 라 오르는것 가탓다。금봉의 두 뺨에는 홍훈이 돌고 코끗과 이마스전에는 땀人방울이 맷첫다。극장안은 중긔긔운과 사람긔운으로 후끈후끈하야 숨이 막힐듯하엿거니와 금봉은남달리 등과 두뺨이 후끈거림을 깨달앗다。금봉의 어머니의 피와 함께 밧은 열정이 깨어난것이다。줄리엣을 보고 깨어난것이다。

「그러케 재미 잇스서요?」

하고, 상래가, 어느 괴회에 금봉의 겻헤 와 안젓는지, 금봉도 모르는 새에 금봉의 손을 더듬어 쥐엇다가 막이 닷칠 때에 금봉의 귀에 입을 대이고 문는다。

朝鮮日報를通하야 賢姉諸位께 告함 (續載)

大阪帝國大學敎授 醫學博士 片瀨淡

카루슘과姙娠分娩及授乳

一、緒言

姙娠及授乳는婦人들에게自然이賦與한義務中에서最大至重한것이다 勿論姙娠及授乳는生理的으로되는것이나、在來의衛生法을直히하면別로特殊한注意가必要치안흔것이나、現今醫學이進步된新知識으로말하면姙娠十個月間을無事히經過하고發育이良好한嬰兒를나코、또姙娠後에母體의疲勞衰弱을避하기爲하야는、吾人의生命維持及保健과密接至東한關係를가지고잇는『카루슘』의服用을게을이하지안는것이가장必要한것이다。다시말하면安産을하야서英特한子女를엇는第一急務는『카루슘』攝取에잇다고하야도決코過言이안이다。以下簡單히그理由를말하고、諸賢姊의注意를喚起하고십흔바이다。

二、카루슘과一般 生物과의關係

姙娠授乳라할지라도身體를떠나서되는現象은안임으로、本論에들어가기前에『카루슘』의生理的機能을了解식히기爲하야『카루슘』이一般生物에對하야如何한作用을하는가를말할必要가잇다。

生物이生命을維持하기에는、榮養을攝取하지안흐면안될것은勿論이나이榮養은二種類에區分할수가잇다即其一은主榮養素인蛋白質、脂肪及含水炭素(澱粉等)이요、其二는副榮養素인鑛質物即鐵、燐、나트리움、칼이움、『카루슘』、마구네슘等이잇다。主榮養素는勿論必要하거니와、單只이것만으로는生命을維持식힐수는업다。그럼으로꼭副榮養素를同時에攝取하지안흐면안되는바로서、普通吾人은이副榮養素를飮食物中에서攝取하고잇다 外에것은、吾人의身體가要求하고잇는만큼飮食物中에들어잇고、또必要에應하야서、隨意로調節할수가잇다。例컨대나토리움이身體中에缺乏한다든가 또는必要가잇스면 소금과간장 (나토리움을多量으로含有함) 으로加減식힐수가잇다。시골서筋肉勞働을經營하는農夫는生理的으로多量의나토리움을必要로함으로、精神勞働을하는都會人士보다도짜게먹는다。그러나副榮養素中單只『카루슘』만은、吾人의普通食物中에身體가要求하는만큼의分量이들어잇지안타。이것은後에詳述하겟거니와、엇재서『카루슘』을그러케所要하는가하면、『카루슘』은吾人의身體를構成하는細胞、其細胞中에이라도特히中堅을맨들고잇는核中에存在하고잇는것으로『카루슘』이細胞核그中에 缺乏하면細胞機能이衰弱하게되고、細胞核에서이것을除去식히면細胞는即時死滅하게되다。이와反對로『카루슘』이細胞內에充分히存在하면、單只細胞의機能이亢進될뿐만안이라、또繁殖力이旺盛하게되다 即細胞로서는充分한活動을하게되고、또子孫을繁殖식히는것이旺盛하게된다。以上細胞에對하야、말한現象은이것을크게말하면、各個人의生活이되고能力이되야나타나는것이다。웨그러하냐하면、個人은幾億萬의細胞集合體로써成立된까닭이다。

三、카루슘缺乏과 카루슘攝取와의影響

우리身體에『카루슘』이缺乏되드라도、直接눈에보일만큼한變化는나타나지안는다。그러나애들에게는顯著하게나타나는일이往往히잇다、얼골이여위고蒼白한애들로서벼에흙을먹고、재(灰)를할려먹는것은즉『카루슘』이缺乏된까닭이다 어른이라도『카루슘』이결핍하면、기분이날뿐더러、너무여위거나、너무살저서普通과달너진다。그뿐안이라、여러가지의疾病特히傳染病에對하야서、抵抗力을減少케한다。

이와反對로『카루슘』을充分히攝取하면、氣分이爽快함으로、엇더지머리가개법고氣運이난다。그뿐안이라、뼈를規則的으로보게되야、여윈사람은筋肉增加로因하야 體重이올느고、너무살시사람은기름의燃燒가旺盛하게됨으로점점살이내린다。그리하야너무여위지도안코너무살지지도안는알마즌體質、即잘다은健康者의身體로되는것이다 그뿐안이라여러가지病을未然에防止할수가잇는것이다。

四、飮食物中에카루슘의缺乏

이와가티必要한『카루슘』은우리들이日常먹는음식에서不知不識間攝取하고잇스나、右에말한바와如히食物中에『카루슘』外에여러가지鑛質物이들어잇다。

그中에도 우리의注意를 하지안흐면안될것은마구네슘이란元素이다。이마구네슘도또한食料品中에들어잇서서 더구나『카루슘』과全然反對作用을 가지고잇다。只今萬一마구네슘이 신체내에너무만히들어잇슨즉『카루슘』을細胞內에서驅逐하고 其代身마구네슘이들어가서 細胞의機能을 衰弱케한다。그結果 우리들은 氣分이안나고 動作이느리며 또여러가지병의素因을맨들게한다。그럼으로食料品中의『카루슘』을含有에對하야考慮하는同時에 마구네슘의含有量에對하여는 生覺하지안흐면나되나。웨그러냐하면 카루슘 을多量으로 含有하야잇는飮食物이라도 同時에一層多量의 마구네슘을含有하고잇스면 그食物은카루슘含有量効果에 何等의價値를못줄뿐안이라 어느境遇에는도리혀有害하는수도 잇는까닭이다。

다시도리키여 오늘날우리들이攝取하고잇는飮食物中에『카루슘』이充分히들어잇는가하면어떤것은飮食物種類에따라서대단틀린다。쌀、보리、肉類에는『카루슘』이퍽적고 野菜特히 靑葉에만히들어잇다 마구네슘은大槪이와正反對로 米麥等의穀類에만코 野菜에는比較的적다。그런대吾人이 日常調理하는 飮食物中에 含有한『카루슘』과마구네슘과의割合比較하면健全한營養食物總量의兩物質含有量은 꼭一定하지는안흐나 … 의割合을取하고잇스면、不幸히도마구네슘이『카루슘』의割合을超過하고잇는것이다。이것은 … 의研究로明確하다 그러고單只東洋人의음食物에『카루슘』이缺乏할뿐만안이라西洋人의음식물도亦是『카루슘』이不足하다。이러한음식물을攝取하고生活하고잇는우리人類는거의모도가多少間『카루슘』缺乏을늣기고잇다。따라서『카루슘』缺乏으로當하는우리人類의損害는一生涯를通하야서決코적지안타。

五、姙娠及授乳와카루슘

姙娠及授乳는生理的 現象이나『카루슘』代謝와特殊한關係를가지고잇슴으로그大略을말슴하야여러분의注意를喚起하고십다고 生覺한다。婦人이姙娠되즉 胎兒가子宮內에서 漸漸成長한다。그리하야大約姙娠二個月頃부터胎兒의骨骼이形成되얏다。뼈의 大部分은『카루슘』의 化合體이다。그러면胎兒의뼈의『카루슘』은어데서왓는가? 하면말할것도업시母體가食物에서攝取한『카루슘』이血液을媒介하야胎盤을通過하야서 胎兒의骨骼에沈着하는것이다。따라서母體로부터胎兒에供給식힌『카루슘』의量은달수가지면갈수록即胎兒가成長될에따라서만이必要케되는것이다。前述한바와如히吾人의日常飮食物中에『카루슘』은缺乏을늣기고잇는母體는 姙娠하야날이차면서부터漸漸『카루슘』缺乏의度가더하여간다。그리하야母體의『카루슘』이漸漸減少하여온즉 胎兒의發育에도影響이미치게되다。母體의『카루슘』이缺乏되는대로두면 胎兒의發育은大端阻害될으로그生物本來의大目的인子孫繁殖은不可能하게되다。그러나實際上에잇서서는 自然은그와가티不自然한것이아니고 또慈母의恩愛는廣大無邊하야 不知不識間에아즉보지도못한胎內의愛兒에까지도밋치는바이다 即母體血液中『카루슘』이缺乏한즉母體의骨骼及齒牙와가튼『카루슘』이豊富한組織中에서念慮업시連해서『카루슘』이溶解되야血液中에흘너들어간다。이事實은 … 氏가개(犬)에對하야確證하고잇는바이다。이리하야서母體는自身의貴重한胎兒에이것을 供給하고그完全한發育을 願하는바이다。

六、카루슘缺乏이 母體에미치는影響

右에말한바와如히 胎兒는 漸漸長成하나 自身의貴重한뼈와 齒牙의一部를 胎兒에게빼앗기는母體는 일로因하야如何한影響을 입을가 이것이母體에對하야는 實로重大事로서 第一얼골이蒼白하게되고所謂것우스럽하야困이지안는얼골이되야 여러가지疾病、特히肺結核과가튼것은 이런때에好機를 發見하는것이다。또어떤境遇에는、母體의生命을 左右하는일이잇다。먼저도말한바와如히姙娠中에는 母體의血液과뼈와 齒牙에『카루슘』이胎兒에移行한다。그러면母體는이런때極度의『카루슘』缺乏을보이게된다。其結果이가흔들이고虫齒가生起기쉽다獨逸의俗談에는『一回分娩은一齒와 相等하다』난말을하고잇스나이것은참으로 理由잇는말이다。더욱姙娠中뼈에서만흔『카루슘』이減少된結果、母體는骨軟化症에걸이는일이잇스나、이것은 普通地方에는만히잇지는안흐나 土壤에『카루슘』이 缺乏한地方에서는늘目擊하는바이다。더욱姙娠과結核과는密接한關係를 가지고잇다。姙娠中或은授乳期에母體가肺結核에걸이고或은一旦治療하고잇던肺結核이잇하면再發症이되야서死亡하게되다는것은日常實驗하고잇는것으로민망한일이다。이것은姙娠으로胎兒가多量의『카루슘』을要求한結果、母體는強度의『카루슘』缺乏에빠지게되므로結核에對한抵抗力을減少식혀서結核에感染되고或은一時潛伏하엿던것이이때에 슬슬擡頭하여나오는 것이다。

또授乳期에잇서서도 姙娠期와가튼 變化가나타난다。웨그러냐하면乳兒가發育成長하기 에는또한多量의『카루슘』을要하는까닭이다。그리하야이것 亦是母體의뼈와이에서乳으로써 乳幼兒에供給식힘으로授乳期에잇서도亦是姙娠中과가티母體는强度의『카루슘』缺乏에빠진다。

그런대前述함과如히음식물中에는母體가要求하는만큼『카루슘』을含有하지못함으로、結局病魔의來襲에抵抗할수업게되다。

七、姙娠及授乳期에 生起는疾病의豫防

그러면姙娠及授乳에따라『카루슘』缺乏으로의 어나는母體의抵抗力의減退가恢復하고疾病의發生을豫防하며더나가서는姙娠及授乳라는婦人의重大한使命을如何히하면完全히遂行할수잇슬가。그方法은至極히簡單하야서、누구라도容易히行할수가잇다。

卽平素부터——特히 必要한것은姙娠의初期부터缺乏한『카루슘』分을補給하면조타。如何히補給하면『카루슘』을充分하게하면每日劑와一定量을內服하면조타。이런때服用한『카루슘』劑는 나의見解로는 藥이안이라勸로음식물의一部分이다。이와가티簡單平易한方法으로써諸種의危險을防止할수잇슴으로 나는人體特히姙娠中及授乳期의婦人들에게『카루슘』劑의服用을推獎하야마지안는다。但故에 注意할것은『카루슘』을服用하드라도뼈이 … 는故로不絕히이것을補給할必要가잇다。그에는每日잇지마시고계속服用할것이다。

八、姙娠及授乳期에 카루슘攝取의効果

右와如히姙娠初부터每日『카루슘』을服用하고잇슨즉 姙娠及授乳期에『카루슘』을服用하지안한境遇와如何한差異가 잇는가그概要를말슴하겟다。

먼저婦人은흔히便秘를말하나『카루슘』을服用한즉每日뒤가나오게되다따라서氣分이爽快하여지는于김이잇다。그다음姙娠의가장苦痛하는바의입덧、惡阻가甚히輕減하게됨으로이期間을安樂하게愉快히지낼수가잇다。『카루슘』을服用하고잇슨즉감기에걸이지안케되고前述한바와如히무서운肺結核의傳染을豫防할수잇슬뿐안이라그再發을막을수가잇다。어리하야姙娠中을便히經過할수가잇다。그리하야더욱其末期가되야 分娩時機는『카루슘』을服用하고잇슨즉子宮의收縮이强함으로便히分娩할수가잇고、또分娩後의出血及惡露를輕減식히며分娩後가장무서운産褥熱을豫防할수가잇슬뿐안이라 産後에良好하게살이진다●

産後에는母乳의不足이란것이 乳兒에對하야는큰不幸이다『카루슘』을服用하고잇슨즉 乳汁의分泌이참으로旺盛하야저서乳汁不足을늣기는것은다시업다。나는乳汁不足의婦人에『카루슘』을服用식혀서乳汁分泌의增加한것을經驗한것이往往히잇다。그로부터그乳汁의性質이優히良好함으로 嬰兒에充分한榮養을供給할수가잇고『카루슘』分缺乏으로嬰兒의發育을阻害하는危險은絕對로업다。

分娩後百日쯤經過한즉 大槪의婦人은頭髮의脫毛를말한다。안이차라리産後의脫毛는生理的이라고까지하게된다。그런데平素부터『카루슘』을服用하고잇스면이脫毛를防止할수가잇다。

또흔히齒牙의疾患으로困難을當하고잇스나이런것도完全히豫防할수가잇스며、또皮膚及毛髮을艶麗케하는作用이잇다。姙婦及授乳婦가『카루슘』을服用하면나온애들이壯健함으로發育이良好하다嬰兒의頭髮이漆黑으로數가만흔것도그一徵候에不過하다。

以上을 要略하야서보면生理的인姙娠及授乳도『카루슘』의缺乏으로攪亂되야 惡影響을입고或은豫期하지안흔不幸을招致할수가잇슴으로이것을豫防하야 姙娠及授乳를生理的으로遂行식히여 婦人으로서의大使命을完全히하게하기에는平素부터『카루슘』劑를쓰는데더나흔것은업다。

九、飮食物과카루슘缺乏과의 關係及防過法

最近나는每日攝取하고잇는음식물이『카루슘』新陳代謝에重大한關係를가지고잇슴을發見하엿다。그에依한즉砂糖과肉類와脂肪과가튼必要한主要榮養素라도、一方에치우치거나或은多量으로과히攝取한즉血液中에有害한有機酸이增加되야서所謂血液아지도-지스 (血液알칼度가減少하는現象) 을일으킨다 아지도——지스가 되즉 有機酸이血液、軟組織、最後에는硬組織即骨骼及齒牙中의『카루슘』과結合하야서屎尿中에排泄되게되고、身體는大端히『카루슘』缺乏에빠지는것이다그結果及齒牙는軟弱하게되고胸廓은狹長하게되며、又는扁平하게되고結核에걸이기쉬운 體質이되다。또骨盤도變形되야서狹窄을일으키게되다。다시齒牙는 健全하면大理石과가티緻密하여야할琺瑯質이輕石과가티粗雜하게되다。이것은間食하는小兒 (都會兒童의多數)와 菓子類를過食한사람에게共通한齒가마흔所以이다。

右에陳述한바와如한糖類의過食과文化的奢侈한음식物의攝取에依하야되는諸種의疾病에걸이기쉬운異常한體質과齒牙의變化는 다食餌에依하야惹起되는血液아지도-지스의結果 뼈와齒牙에서『카루슘』이奪去된것이다。그러면이런음식物에依한惡影響을輕減하고或은全然防過하려하면『카루슘』을服用하든지『카루슘』을比較的多量으로含有한野菜(主로無菜類)를多量으로攝取하는外道理가업다。따라서姙婦及授乳婦에特히願하고십흔것은糖類의過食을制限하는同時에『카루슘』의服用을잇지안토록注意할것이다。또이런것은 單只婦人뿐만어아니라、小兒에對하야父母들이嚴守할만한重大한義務다。

十、母體의飮食物과 姙娠及授乳와의關係

다시가장새로운우리들의研究에依하야明白히되엿것은、姙娠授乳期中에母體의攝取한飮食物이不良하야서前項의血液아지도-지스를이르키기쉬운 性質인時에、胎兒又는乳兒의뼈가軟弱하여저서그發育이甚히不良하게되는것이다。그러하야이病的現象을防止함에는、母體가姙娠及授乳期中에『카루슘』을攝取식힌것이 가장合理的인것도亦是明瞭하게되얏다。이點으로볼지라도母體가日常『카루슘』을쓰는것은婦人으로서도 非常히重大한義務의一로될것이다。

前記片瀨醫學博士의 講述에依하야서『카루슘』의服用이姙娠、分娩及授乳期의婦人에 如何히必要한가하는것을 充分히 아시엇슬줄로 밋는다。그러나『카루슘』은 單只古期에限하야 必要하다는것은 안이다。『카루슘』이 一般人體의 治病上과健康增進上에卓效偉大한功能을가진것은 旣定된事實로、醫學界多數의名士가그服用을推奬하고잇는것을 보드라도거지반다알것이라고生覺된다 와다카루슘(ワダカルシューム)錠은이러한至極히 重要한使命에 適合無二한것이라 … 本劑의常用으로 人士가本劑의常用으로『카루슘』의缺乏에서生起는諸種의障害를除하고、참으로體力增進을圖謀하야서富國强兵의實을엇는다면、얼마나幸福일지몰으겟다고生覺하는바이다。더욱이紙上에는 單只姙娠、分娩及授乳期에關한것만의記載에끈치나、一般的體力增進及疾病豫防의目的에는따로 와다카루슘(ワダカルシューム)錠說明書(小冊子가잇슴)으로請求하시면 어느때든지 送呈하야드리다。

無代進呈

詳細한事를아시고저하시는분은左記住所로申込하야주시면『安産키爲하야』라는題目한小冊子외其他文獻을無料로進呈합니다

用法用量

와다카루슘(ワダカルシューム)錠 은至便하게輕便한錠劑로調製하야잇슴으로服用하는데何等수고가안는다。또元來飮食物과가티 攝取할것임으로 時間을가리거나 他飮食物을忌避할必要가 아무런 不便도絕對로업다。뿐만안이라 조금도 不快한내음새가 안남으로小兒婦人이라할지라도쉽게먹을수가잇다。그러나本劑의全効力을發揮식히기에는、三개月以上의服用을要함으로此點은미리말슴하여드린다。用量은一日二十乃至三十錠式 (몃차례分服하여도別일업다) 그대로씹어먹는다든가、물、다슨물、茶、또는牛乳等의飮料와가티삼키면조타。少年들은(上)乃至八錠、幼兒는四乃至五錠。

注意 本劑에는 容器마다醫學博士片瀨淡氏의鑑査票를貼附하야서內容品質優良의劃一을保證하고象하야類似品의鑑別에參考케함

種類 三百錠入 千錠入 三千錠入

大阪市東區道修町二丁目
發賣元 和田卯助商店
電話長本局一〇九七 振替口座大阪三九九

安產키爲하야 와다카루슘錠 ワダカルシューム錠

全國藥店에서販賣함

胃腸榮養 わかもと(와가모도)

製法專賣特許

適應症

胃腸諸症 胃腸カタル・胃酸過多症・胃アトニー・胃擴張・胃潰瘍・食慾不振・消化不良・便秘及下痢・腸內異常醱酵・吐瀉

慢性衰弱症 肺炎・肺結核・腸結核・肋膜炎・カリエス・腹膜炎・貧血・微熱・盜汗

虛弱乳幼兒 消化不良・綠便・粘便・乳兒脚氣・發育不全・虛弱人工榮養兒

姙産婦衰弱 つはり・姙娠脚氣・産前産後衰弱・貧血・浮腫・乳汁分泌不足

疲勞老衰 中年期衰弱・早老・勞働エネルギー補給・高齡者・老人性疾患

腦神經衰弱 不眠性・神經衰弱・スポーツ及勤勞エネルギー補給・其他

醫療의經濟

慢性衰弱胃腸壁의强化

治療法을一變한細菌學說

人類의 大腸內에, 無數한細菌이 巢窟을삼고 各種의障碍、疾患은그런細菌들이 釀成식히는事實을 近代細菌學泰斗『메치니코프』博士에依하야 指摘된以來、腸疾患의治療法은一變할時期에逢着하엿다。

即腸內에在한 有害細菌의 繁殖活動을抑制하기爲하야 有益菌인乳酸菌을製劑授與하야、써榮養吸收의排泄機能의圓滑을 圖코자하는、所謂微生物療法이、治療界를風靡함에이르럿다。 그러나乳酸菌은、그生活力이 比較的薄弱하야、應用의 範圍도亦局限되든한 늣김이잇슴으로、今日의治療界는 乳酸菌製劑의代로、生活力을强靭케하고、應用의範圍가넓은『헤ㅣ웨』菌製劑로써代替하고잇다。

細胞賦活作用에依한總合療法

『わかもと』는가장代表的인『헤ㅣ웨』菌劑로서、出現以來數年未幾에、日本은勿論、只今에는世界의治療界에雄視하는勢를示하고잇는바、本劑의가장特色으로하는바는、오직腸內의 有害細菌를抑制함에不止하고、그包含된貴重한榮養素의集積과、活性酵素『홀몬』『뷔타민』等의綜合協力으로되는細胞原形質賦活作用 Protoplasma Aktivierung으로 써全身의 組織細胞을 賦活케하야、食慾을旺盛히하고、消化吸收作用을調整하고 新陳代謝를昂進하야、써全體制의强化를圖謀함에在한다。

胃腸機能의全面的强化

元來人體榮養 根幹을掌握한胃腸의 疾患은、그障害가直時全身의機能에波及함으로써、病型이頗히多岐、最多한胃腸加答兒를爲始하야、胃酸過多、減酸症、胃아도니ㅣ、胃擴張、胃潰瘍、腸內醱酵、下痢、便秘等各種의症狀이흔히相互錯綜하야、一症候、一病變을對象으로하는、從來化學藥劑는써收拾이甚히困難한것이普通이다。

此等複雜多岐한胃腸疾患의症狀도、病의根本에이르러서는 胃腸粘膜을組織한細胞原形質의衰退、또는異常의一點에歸着하고 腸內에病菌의作用은、結局腸粘膜衰退때문에惹起한結果的現象임을안다。『わかもと』의作用은이모ㅣ든症狀의共通病因인、胃腸粘膜의異常한點을把握하야組織細胞를賦活强化하고機能의異狀을正當케함으로써善히一劑로、複雜多岐한症狀을 完快되도록新機轉에向케하며諸種의慢性胃腸病에對하야、一元的로解決의鍵을與하라고하는것이다

即本劑의作用은、總合的、治病的으로써、 效果는持續的、全面的임으로써、他化學藥劑와如히、連用하야도習慣性이되지안코、何等의 副作用을일으키지안흐며他藥과配伍하야도、도리혀其副作用을輕減하야、効果를確實케함을特長으로한다。

結核菌의溶菌素

結核治療法의各種相

結核의治療法으로는、從來各種의藥物療法을爲始하야、或은大氣療法、或은理學光線療法、或은外科的療法等이出現되야各各特長이 有하다하나、아직도最後의斷案을내루기에이르지못하야特効잇다고하는『쓰베루구린』『요ㅣ도』『렌도겐』照射等의療法도試驗管內에在한實驗으로는頗히合理的이나、이것을實際로應用하는効果는所期에反하는것이普通이다。

大蓋結核病竈는만히深部에潛在하야 結核菌自身이强靭한『리보이도』質皮膜에싸이어、藥物光線等도此를透過하야病菌을殺滅할수업고、設使此를透過할수잇는强烈한것은、健康한組織細胞를破壞할念慮가잇서 使用하기不能한때문이다。

溶菌素와『뷔타민』B複合體

新生物製劑『わかもと』는、그組成中에『리보이도』溶解酵素인『리파ㅣ제』를含有하야、結核菌의皮膜을溶解하는作用을할뿐아니라『누구레인』其他의成分의作用에依하야、白血球特히多角白血球를增生하야、結核菌의喰燼을旺盛케한다

『わかもと』의効果는頗히多面的으로、이것을衰弱한患體에榮養을增進하는方面으로보면、『뷔타민』A B D E、諸種의『아미노』酸、레지친、구리고겐、燐、鐵、칼슘等의豊富한榮養素를含有하야、優秀한榮養供給原을만든다。

特히近時結核菌에對한抵抗力을强化케함에잇서서도、빼지못할要素인것을證明한、『뷔타민』B複合體의含有量은、훨신他의榮養劑의群을拔하고、同時에含有한活性酵素『홀몬』等의諸要素와相俟하야顯著히體力、抵抗力을增進하고、病竈의擴大를防止하야結締組織의新生을促進케된다。

病衰細胞의再建强化

『わかもと』는單히榮養劑로서보아도、前述함과如한多種類의貴重한成分을集積하야 從來의單一成分의榮養劑에比하면正히劃期的인存在라고도 할수잇는바、本劑의最大特色은此等모든成分이一個의有機的生活體로 相互緊密한結合이되여綜合的인細胞原形質賦活力으로、病菌을爲하야侵蝕된組織細胞를再建强化하며同時에 全身의機能을活潑케하는、旺盛한抵抗力으로써病因을壓倒함에잇다。

即本劑의作用은、諸種의 藥物療法、衛生榮養療法、自然療法等의 特長을綜合兼備하고、그리고도一日의投藥量의價格은僅少하야가장經濟的인療病方向을 指示하는것이라고할수가잇다。

『わかもと』에代用藥업다

元來、有名藥에類似品의續出함을免치못할바로『わかもと』도 그例에빠지안코諸種의類似藥이多現하야그取次販賣의口錢이多함으로『わかもと』와効果에差異가업다고하야이것을勸하는藥局도잇는듯하나『わかもと』는多種類가잇는『헤ㅣ웨』菌中、最히醫藥的價値가만흔特殊한菌種을專賣特許의方法에依하야完備한大規模의製造設備下에製劑한것으로外觀形態는類似하야도、그効果에잇서서本劑와가튼製劑는他에업다單純히『헤ㅣ웨』菌劑라든가 酵母劑라고効果同一하다고信함이잘못인것은 各大學에在한比較試驗의結果에徵하야도明瞭하다。

藥價低廉

粉末三十日量 錠劑三百錠入 **壹圓六十錢**

全國藥房에서販賣하오나直接發賣元에서送藥하옴을希望하시고送金하시면一個라도急送함

發賣元・東京芝公園大門際

株式會社 **榮養と育兒の會**

電話芝(代表)一一七五番 外六本 振替口座東京一一六〇〇番